



ISTITUTO COMPRENSIVO DI FAEDIS

Scuole dell'Infanzia, Primaria e Secondaria di I° Grado dei Comuni di Faedis, Attimis e Povoletto

Piazza Mons. Pelizzo, 11 - 33040 Faedis (UD) - Tel. 0432 728014 Fax 0432 718906

e-mail udic827004@istruzione.it udic827004@pec.istruzione.it sito web: www.icfaedis.edu.it

Codice fiscale 94071120300 - Codice univoco Istituto UFIHE



A.S. 2020/2021

PROTOCOLLO COVID-19

SCHEDA SCUOLA

PIANO ORGANIZZATIVO DI PLESSO

SCUOLA SECONDARIA

DI POVOLETTO

1. analisi del contesto

Dati di riferimento della scuola

indirizzo	Via Locanda 26 Località Marsure di Sotto – 33040 Povoletto (UD)
recapito telefonico	0432-679063
Indirizzo email	secondaria.povoletto@icfaedis.net
docenti referenti di plesso	Zamolo Alessandra – Stringaro Cristina
docente referente per la sicurezza	Osgnach Michele

Alunni

Sezioni/classi funzionanti	n. alunni	n. alunni diversamente abili	n. alunni BES	n. alunni stranieri	n. alunni con altre situazioni particolari
cl.1^C	18	1	2	0	1
cl.2^C	13	1	1	1	2
cl.3^C	18	1	4	2	
cl.1^D	20	0	3	2	
cl.2^D	14	0	3	0	
cl.3^D	25	1	3	0	

Personale scolastico

	Cognome e nome	in servizio anche alla seconda di Faedis	in servizio in altri istituti
Docenti in servizio	Scarpa Monica		
	Gruppi Silvia		
	Mancuso Angelo		
	Saro Paola (supplente di Luchini Annalisa in attesa dell'avente diritto)		
	Rossi Elisabetta (docente B, in attesa dell'avente diritto)	X (11 h)	
	Piemonte Marina		
	Del Bianco Stefano		
	Pellizzari Lucia		
	Volpe Sabrina		
	Zamolo Alessandra		
	Supplente (di Rizzardì Elisa) - 10 ore	X (8 h)	
	Querzola Rita Maria	X (6 h)	

	Stefanutti Barbara		
	Cossu Maurizio	X (6 h)	
	Osgnach Michele	X (12 h)	
	Mion Cristina (2 h)	X (6 h)	
	Degano Anna (4 h)		Scuola Sec. I gr. "Elvira e Amalia Piccoli" di Cividale (14 ore)
	Stringaro Cristina		
	Fanna Rita	X (4,5 h)	

	<i>Cognome e nome</i>	<i>Cognome e nome</i>
collaboratori scolastici in servizio	Bellida Piera	Carmosino Michele
	Soravito Tiziano	
dei quali in servizio anche in altre sedi dell'istituto	Carmosino Michele	
dei quali in servizio in altri istituti		

Struttura della scuola

	numero	modalità/frequenza d'uso
accessi	2	Inizio e fine lezioni
aule	6	Attività didattiche
Palestra con annessi spogliatoi e servizi igienici	1	2 ore settimanali per classe
Aula informatica	1	Su richiesta e non in ore consecutive
Aula musica	1	Ricevimento individuale genitori
Ex laboratorio linguistico. Denominato nel seguente documento 2° ingresso	1	Accesso all'edificio scolastico destinato agli studenti della sezione C
Aula arte	1	Attività didattiche
Laboratorio di scienze	1	Su richiesta e non in ore consecutive
Mensa	1	Consumazione dei pasti nei giorni di tempo prolungato (lunedì, mercoledì, giovedì)
Aula di sostegno	1	Attività didattica
Aula Magna	1	Riunioni collegiali, incontri con esperti, visione di filmati Attività didattiche progettuali Attività pratiche di musica Incontri con genitori
Biblioteca	1	Attualmente non utilizzabile dagli alunni perché non finestrata
Servizi igienici	5	4 utilizzati dagli alunni (2 per ogni corridoio-sezione) e 2 dai docenti (uomini-donne)

2. Misure organizzative adottate

La condizione per l'accesso degli studenti alla scuola e di tutto il personale a vario titolo operante è:

- l'assenza di sintomatologia respiratoria o di temperatura corporea superiore a 37.5°C anche nei tre giorni precedenti
- non essere stati in quarantena o isolamento domiciliare negli ultimi 14 giorni
- non essere stati a contatto con persone positive, per quanto di propria conoscenza, negli ultimi 14 giorni

NE CONSEGUENZE CHE

- chiunque abbia sintomatologia respiratoria o temperatura corporea superiore a 37.5°C dovrà restare a casa
- si rimanda alla responsabilità individuale rispetto allo stato di salute proprio o dei minori affidati alla responsabilità genitoriale.

✓ Orari attività didattica

Scuola Secondaria di I grado di POVOLETTO		ORARIO GIORNALIERO DEGLI INSEGNANTI																				Anno Scolastico 2020/2021																
INSEGNANTI	MATERIA	LUNEDI'								MARTEDI'								MERCOLEDI'								GIOVEDI'				VENERDI'								
		1	2	3	4	5	6	7	8	1	2	3	4	5	6	7	8	9	1	2	3	4	5	6	7	8	9	1	2	3	4	5	1	2	3	4	5	
SCARPA MONICA	latina				2C		2C	1C	2C	2C	2C	1C	1C			2C	2C	2C	2C			1C	2C	2C											1C	1C	2C	
MANCUSO ANA	latina				3C	1D			3C	3C	3C				3C	3C	3C	3C	2C	3C					3C	3C	3C	3C							3C	3C	3C	
GRUPPI SILVIA	latina				2D	3D	2D	2D	2D	2D	2D	2D	3D	3D	2D	2D	*						3D	3D											2D	2D	3D	
supplente LUCI	latina				3D	1D	1D	3D	3D	1D	1D					3D	2D	1C	2C	1D	1D	1D	1D											1D	3D	1D		
supplente	spago				F	F	F		F	F					1C	1C		F	F			F	F		F	F		F	F					1C	1C			
PIEMONTE MARA	matematica				1C	1C											part time		1C	1C					1C	1C					1C	1C					part time	
PELLIZZARI LUC	matematica				2D		1D	3D			3D	3D	1D	1D	1D	3D	2D							2D	2D	1D	1D					2D	3D	3D		2D		
DEL BIANCO S	matematica				3C	3C	2C	2C				2C	3C				3C	1C	1C	3C	2C	2C					1C	3C	2C				2C	2C	3C			
VOLPE SABRIN	tedesco				3D	2C	2D	3C								2C		1D	3D	1C												3C	2D	1C	1D			
ZAMOLO ALISSA	inglese				*	*	3C	3D	1C	1C					1D	3C	3C						1C	3D	3D	1D	3C		1C	3C				3D	1D			
supplente RIZZ	inglese				2C	2D	3C	3D	3C					F	F								2D	2C	F	F			2C	2D				1C		F	F	
QUERZOLA RITA	musica				2D	3D								1C	2C		F	F	F	3C	3D	1D						2C	3C	2D	1C	1D				F	F	F
COSSU MAURIZIO	tecnologia													F	FF		1C	1D	2C			F	F	F			2D	1C	3D	3C		3D	2D	2C			1D	3C
STEFANUTTI M	arte																																				2C	2C
OSGNACH MIC	matia																																				F	F
DEGANO ANNA	R.C.																																					
MION CRISTINU	spago																																					
FANNA RITA	spago																																					
STRINGARO C	spago																																					
EDUCATRICE																																						

STUDIO ASSISTITO	1a ORA 7.55 - 8.55	LUNEDI'	MERCOLEDI' - GIOVEDI'
ATT. INTEGRATIVA	2a ORA 8.55 - 9.50		
SOSTEGNO AGGIUNTIVO	3a ORA 9.50 - 10.45	6a ORA MENSA: 13.05 - 14.00	6a ORA MENSA: 13.05 - 14.05
	INTERVALLO 10.45 - 11.05	7a ORA 14.00 - 14.55	7a ORA 14.05 - 15.00
VERIFICHE SCRITTE	4a ORA 11.05 - 12.05	8a ORA 14.55 - 15.50	8a ORA 15.00 - 15.55
	5a ORA 12.05 - 13.05	9a ORA 15.55 - 16.50	9a ORA 15.55 - 16.50
POTENZIATO		Ingresso mensa 13.30	
MENSA			

* ALTERNATIVA ALLA RELIGIONE

TURNI di accesso alla MENSA

ORDINE	LUNEDI'	MERCOLEDI'	GIOVEDI'
1	1C	2C	3C
2	1D	3D	1C
3	3D	1D	2C
4	2C	2D	/
5	2D	3C	/
6	3C	1C	/

Tabella dei TURNI delle SORVEGLIANZE

	LUNEDI'	MARTEDI'	MERCOLEDI'	GIOVEDI'	VENERDI'
1C	Piemonte	Cossu (I Q.) Osgnach (II Q.)	Fanna	Osgnach	Volpe (6 mesi) Suppl. S/G (2 mesi)
2C	Del Bianco	Fanna	Scarpa	Scarpa	Scarpa (I Q.) Luchini (II Q.)
3C	Zamolo	Mancuso (I Q.) Zamolo (II Q.)	Mancuso	Zamolo	Del Bianco

1D	Rizzardi	Stringaro	Querzola	Stringaro	Mancuso
2D	Volpe	Gruppi	Gruppi	Stefanutti	Gruppi
3D	Luchini	Pellizzari	Pellizzari	Cossu	Stefanutti

✓ **Modalità di accesso alla scuola/uscita dalla scuola:**

MODALITA' DI INGRESSO:

Si prevede di utilizzare due accessi alla scuola:

La sezione D utilizzerà l'ingresso principale

La sezione C utilizzerà la porta di accesso denominata "2° ingresso"

Gli alunni arrivano a scuola secondo diverse modalità: scuolabus 1 e 2, accompagnati dagli adulti o in modo autonomo.

Al suono della prima campanella gli alunni entrano nella scuola attraverso i due accessi previsti (presidiati dai collaboratori scolastici) e si recano immediatamente nelle aree loro riservate e contrassegnate (Piantina A - Accoglienza) dove troveranno ad attenderli i docenti della prima ora.

Al suono della seconda campanella i docenti accompagneranno gli alunni nelle rispettive aule.

Gli eventuali alunni ritardatari entreranno attraverso l'ingresso principale presidiato da un collaboratore scolastico.

MODALITA' DI USCITA:

Si prevede di utilizzare due vie d'uscita dalla scuola:

La sezione D utilizzerà l'ingresso principale

La sezione C utilizzerà il 2° ingresso

Ogni docente dell'ultima ora accompagnerà fuori la propria classe. Gli alunni procederanno in fila secondo la tipologia di uscita nel seguente ordine:

- Alunni che si recano a casa con lo scuolabus 1
- Alunni che si recano a casa con lo scuolabus 2
- Alunni che si recano a casa con un adulto
- Alunni che si recano a casa da soli

I docenti sorvegliano gli alunni della propria classe accompagnandoli fino al cancello della scuola e, al suono della seconda campanella, si assicurano che salgano sui rispettivi mezzi. Dopo la partenza degli scuolabus e degli altri veicoli, usciranno in autonomia gli alunni con relativa autorizzazione.

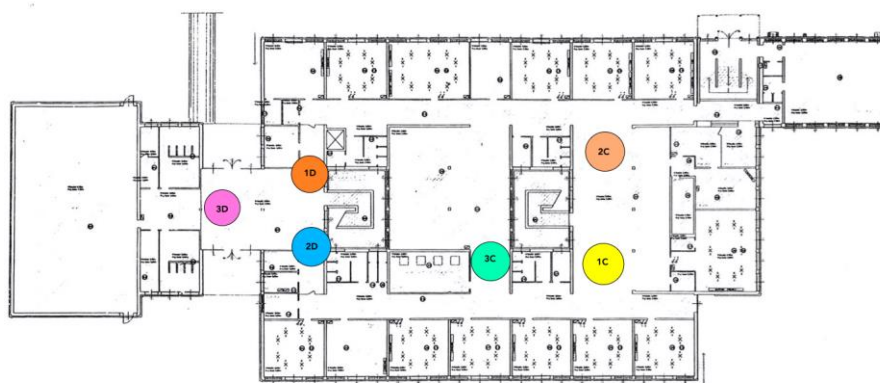

PIANTA PIANO TERRA

PIANTINA A - ACCOGLIENZA

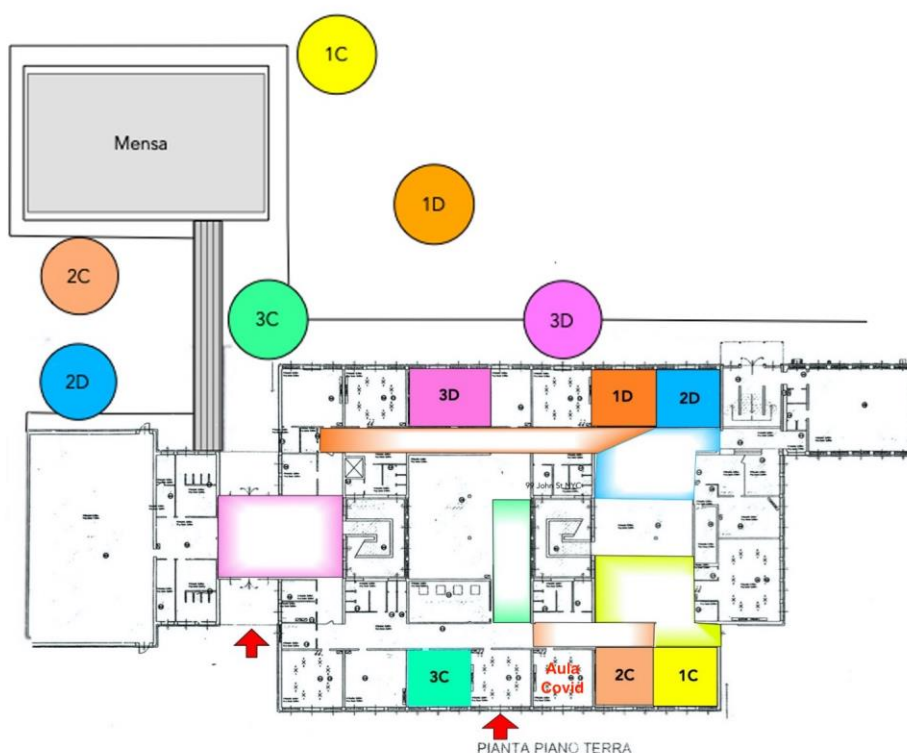

PIANTA PIANO TERRA

PIANTINA B- RICREAZIONE

Tali piantine andranno affisse all'interno di ciascuna aula, nell'atrio di ingresso principale e nel "secondo ingresso".

Per le indicazioni circa le modalità di accesso all'utenza si rinvia a:

- Disposizioni accesso ai locali (si allega)
- Informativa per le famiglie

3. Utilizzo degli spazi

La gestione di tutti gli spazi scolastici tiene conto del principio di distanziamento

A tal fine le aule sono predisposte per garantire il distanziamento di 1 metro tra le rime buccali degli studenti calcolato dalla posizione seduta al banco dello studente.

La distanza dalla zona cattedra è di 2 metri tra l'insegnante e l'alunno.

Tutte le aule, a seguito di sopralluogo/verifica con il RSPP dell' ICFaedis, sono predisposte in base al numero massimo di allievi previsto dalle disposizioni vigenti, garantendo:

- il distanziamento di almeno un metro (rime buccali) tra gli allievi seduti;
- il distanziamento di almeno due metri tra zona cattedra/lavagna/docente e studenti;
- la dimensione minima di 60 cm dei corridoi tra le colonne dei banchi per agevolare l'uscita in sicurezza in caso d'emergenza.

Gli ambienti vanno mantenuti così come strutturati.

Il principio del distanziamento viene assunto anche nell'utilizzo degli spazi comuni; a ciò si conforma l'organizzazione definita internamente dalla scuola.

✓ Modalità di utilizzo degli spazi comuni

<p>BAGNI (ogni bagno contiene 3 aree WC separate, ciascuna destinata all'uso esclusivo di una classe)</p>	<p>Si consente l'utilizzo dei servizi igienici su richiesta degli alunni permettendo l'accesso ad un alunno per volta. Se il bagno fosse già occupato l'alunno attende il proprio turno all'esterno dello stesso rispettando le norme per il distanziamento dettate dagli adesivi a pavimento. <u>Non sarà possibile accedere ai servizi durante la ricreazione</u> per dare il tempo ai collaboratori di igienizzare i bagni.</p>
<p>Palestra</p>	<p>Al fine di permettere la pulizia e l'igienizzazione della palestra, degli spogliatoi e dei servizi attigui l'orario è stato formulato prevedendo che ogni classe fruisca di due ore consecutive di Motoria.</p>

✓ Modalità di fruizione della ricreazione

<p>In caso di bel tempo</p>	<p>Le classi raggiungono la postazione loro assegnata nel giardino della scuola (lato ovest). Gli alunni escono dalla propria aula accompagnati dai docenti sorveglianti utilizzando la porta che dall'atrio principale della scuola conduce alla mensa. Le classi rispettano il seguente ordine di uscita: 3D-1D-2D 3C-2C-1C Gli alunni della sezione C si dispongono lungo il corridoio C e attendono il proprio turno di uscita prima della porta a vetri.</p>
<p>In caso di cattivo tempo (Le aree destinate alle classi sono indicate nella Piantina)</p>	<p>La classe 1C si reca nella porzione delimitata dell'atrio antistante l'aula di arte La classe 2C si reca nel corridoio antistante l'aula Covid. La classe 3C si reca nel corridoio antistante l'Aula Magna. La classe 1D si reca nel corridoio della sezione D. La classe 2D si reca nella porzione di Atrio aula arte antistante la propria aula. La classe 3D si reca nell'atrio di ingresso.</p>

Tutte le classi fruiscono contemporaneamente della ricreazione. Il tempo della ricreazione è stato esteso di 5 minuti rispetto agli anni precedenti, portandolo a 20 minuti per consentire un flusso ordinato e distanziato di uscita e di ritorno alle rispettive classi.

I docenti impegnati nella sorveglianza avranno cura di evitare assembramenti durante gli spostamenti degli alunni e durante la ricreazione.

Si ritiene necessario incrementare, rispetto agli anni scorsi, il numero di docenti impegnati nella sorveglianza, prevedendo un docente per ciascuno dei 6 gruppi classe. Tale misura si applica sia in caso di ricreazione esterna con il bel tempo, sia in caso di ricreazione all'interno della scuola con il cattivo tempo. Gli alunni verranno accompagnati nella propria aula dal docente della IV ora.

Durante la ricreazione le aule rimaste vuote verranno arieggiate.

✓ **Modalità di fruizione del pasto**

Gli alunni consumano il pasto nel locale mensa al termine dei due turni assegnati alla scuola primaria. Pertanto il turno della secondaria inizia alle ore 13.30. In attesa dell'ingresso in mensa gli alunni vengono sorvegliati dai docenti assegnati. In caso di bel tempo l'attesa si svolge all'esterno, in caso di maltempo nelle aree destinate alla ricreazione interna.

Per l'accesso alla mensa si utilizza la porta in prossimità del bancone del self-service, per l'uscita la porta principale in corrispondenza della pensilina. All'interno della mensa ciascuna classe occupa postazioni fisse.

Per quanto riguarda le modalità di somministrazione dei pasti si rimanda alla Circolare n° 23 del 5/10/2020.

✓ **Gestione della contemporaneità**

Studio assistito: coinvolge solo la sez.C nelle giornate di mercoledì e giovedì.

Il numero degli alunni delle classi viene diviso a metà, in due aule separate e gli alunni seguiti dall'insegnante preposto. I gruppi si alternano (vedi schema orario)

Attività integrative: coinvolge solo la sez.C nelle giornate di mercoledì e giovedì.

Gli alunni vengono divisi in due gruppi gestiti o in aule separate o da entrambi i docenti in compresenza.

Inglese potenziato: L'organizzazione di tale contemporaneità nelle classi 3C e 3D è legata alle ore di organico potenziato che sono state assegnate al plesso ed è stata programmata sulla base dell'orario definitivo.

Le insegnanti restano entrambe in classe o dividono gli alunni per gruppi di livello.

Altre contemporaneità:

Compatibilmente con le disponibilità orarie residue sono state previste contemporaneità da utilizzare nelle seguenti occasioni:

- gestione degli alunni che non si avvalgono dell'insegnamento della Religione Cattolica per evitare la suddivisione nelle altre classi;
- ore di sostegno aggiuntivo per gli alunni certificati con particolare necessità di affiancamento;
- sorveglianza di una parte della classe impegnata in attività di verifica nel Laboratorio informatico;
- gestione delle emergenze e delle situazioni legate ad alunni con esigenze particolari.

✓ **Gestione dei Progetti (si rimanda al Piano delle attività delle singole classi)**

TITOLO	CLASSE	DURATA	ESPERTO
DI NUOVO INSIEME!	tutte le classi	annuale	Insegnanti curricolari affiancati da vari esperti nei diversi ambiti sotto elencati
Ambito sicurezza	tutte le classi	annuale	Insegnanti curricolari Esperti afferenti al corso promosso da ASUIUD per la sicurezza nei luoghi di lavoro
Ambito salute e prevenzione delle dipendenze: Educazione all'affettività Progetto Unplugged	classi terze	annuale	Insegnanti curricolari opportunamente formati
Ambito solidarietà	tutte le classi	annuale	“Gruppo arcobaleno”: per valorizzare i talenti individuali e condivisi Colletta alimentare

TITOLO	CLASSE	DURATA	ESPERTO
SPERIMENTIAMO	tutte le classi	annuale	Insegnanti curricolari
CLIL Inglese e tedesco	Seconde e terze	2h per classe Annuale	Insegnanti curricolari
Progetto ponte di tedesco - Continuità	Classi V Primaria e I Secondaria	3 h per classe Annuale	Insegnanti curricolari

ORIENTAMENTO DISPERSIONE	E	Seconde e terze	Annuale	Insegnanti curricolari Referenti dei percorsi di Orientamento scolastico per l'Ambito distrettuale di Tarcento Esperto del COR di Udine Esperti dei corsi ATS Eventuali altri esperti
FRIULANO		Tutte	Annuale	Insegnanti Curricolari

Elenco delle Attività proposte:

Concorsi artistici

Giochi sportivi e studenteschi di plesso e d'Istituto

"Gruppo Arcobaleno"

Commemorazioni delle ricorrenze in collaborazione con il Comune di Povoletto

Giornata della Memoria o del Ricordo

Sportello di consulenza psicopedagogica "Se me lo dicevi prima", organizzato dall'Ambito Distrettuale di Tarcento

Scuola Aperta

Continuità

Attività legate al Progetto d'Istituto "Io ho cura 2", Programma Nazionale di Educazione civica e di Educazione alla Cittadinanza digitale

Attività di recupero, consolidamento e potenziamento

Progetti e attività saranno effettuati, rimodulati o annullati in relazione all'andamento dell'emergenza Covid.

✓ **Piano di sostituzione dei colleghi assenti**

Per l'organizzazione delle supplenze i coordinatori di plesso, su delega del Dirigente scolastico seguiranno la seguente scaletta di priorità:

- Docente che deve restituire ore
- Docente in compresenza nella stessa classe/nel plesso
- Docente di sostegno già presente nella classe in quell'ora
- Docente che svolge assistenza agli alunni non avvalentesi dell'insegnamento della Religione Cattolica
- Docente che ha dato disponibilità all'effettuazione di ore eccedenti
- Docente con disponibilità oraria (ora libera)
- Distribuzione di alunni in altre classi (rispettando i distanziamenti previsti e il numero massimo di capienza dei locali indicato dall' RSPP).
- Docente di sostegno assegnato ad altra classe

4. Emergenza Covid

Nel plesso viene individuata la stanza collocata tra la classe 2C e l'aula denominata "secondo ingresso" come **STANZA COVID**

All'interno sono presenti i dispositivi necessari ovvero:

- ✓ termoscanner
- ✓ mascherine fpp2 o fpp3 da utilizzare da parte del personale
- ✓ guanti in nitrile
- ✓ mascherine chirurgiche per la persona con sintomi sospetti.

Disposizioni

- ✓ sia il personale sia i bambini che dovessero presentare i sintomi (sintomatologia respiratoria o temperatura corporea superiore a 37.5°C) durante la permanenza a scuola dovrà lasciare la Scuola nel minor tempo possibile
- ✓ il docente contatta il genitore informando sullo stato di salute rilevato
- ✓ il genitore dovrà raggiungere la scuola nel minor tempo possibile
- ✓ il docente accompagna l'alunno/a nel locale adibito a ricovero temporaneo del/la bambino/a che dovesse presentare i suddetti sintomi
- ✓ durante la permanenza nel locale adibito a ricovero temporaneo il/la bambino/a sarà assistito da un collaboratore che indosserà i dispositivi ed eviterà ogni contatto fisico
- ✓ il genitore dovrà contattare tempestivamente il proprio medico di libera scelta, seguire le sue indicazioni e informare la Scuola su quanto comunicato dal medico

In caso di presenza di persona con sintomatologia, seguendo quanto indicato nel Rapporto ISS COVID-19 n.58/2020 del 21/08/2020, occorre prevedere un piano di sanificazione straordinaria per l'area di isolamento e per i luoghi frequentati dall'alunno/componente del personale scolastico. Questo avverrà in base alle disposizioni del Dipartimento di Prevenzione.